ÉDITION SPÉCIALE CORONAVIRUS COVID-19

HORS-SÉRIE

BEN-AHIN & TIHANGE

huy mag

MAGAZINE COMMUNAL



Regard sur la gestion communale face à la crise sanitaire

Focus sur une organisation hors normes.

www.huy.be

www.info-coronavirus.be

É.R. : Ville de Huy - Collège communal I © VDH - Conception > Département Secrétariat communal / Communication externe

HUY MAG
ÉDITION SPÉCIALE CORONAVIRUS / COVID-19

L'ensemble de l'administration mobilisé face à la crise sanitaire. Un Huy mag solidaire !



La Criée (Tihange), distribution de colis alimentaires assurée par le CPAS de Huy.

À CIRCONSTANCES EXCEPTIONNELLES, MISSIONS INHABITUELLES.

En cette période peu commune, vos habitudes, nos habitudes sont chamboulées. Depuis le début de la crise du Covid-19, vous suivez, nous suivons de nombreuses recommandations et attendons comme vous un retour à la normale.

Ce printemps et cette saison estivale ne seront pas semblables aux autres. Tous les événements sont annulés jusqu'au 30 juin. Il faudra donc encore faire preuve de patience avant de retrouver les nombreuses manifestations qui font de Huy cette ville dynamique et touristique qui est la vôtre, la nôtre.

Depuis le début de la crise, nos agents et ceux du CPAS sont mobilisés pour répondre à vos besoins les plus importants. Via un service réorganisé en profondeur, tout est fait pour assurer la continuité du fonctionnement de l'administration, mais aussi pour répondre à des missions non habituelles, celles liées à la crise.

Ces circonstances exceptionnelles font que ce Huy mag ne sera pas semblable aux autres numéros. Il est entièrement dédié à la thématique du Covid-19. Il est ***l'occasion de vous donner quelques informations sur la pandémie, vous remercier de vos nombreux efforts et de saluer nos agents ainsi que ceux du CPAS mais aussi le personnel soignant, les travailleurs des différents secteurs restés en activité et les citoyens solidaires.***



Martine, technicienne de surface au sein de l'administration communale hutoise.

ÉDITO
HORS-SÉRIE

CHÈRES HUTOISES, CHERS HUTOIS,


© D.DH.

Pour le Collège communal, Christophe COLLIGNON, votre bourgmestre.

À l'aube de ce printemps 2020, nos vies ont été bouleversées par un virus invisible et destructeur, qui a tissé sa toile aux quatre coins de la planète. Nos habitudes quotidiennes ont été modifiées, certaines de nos libertés nous ont été confisquées, notre mode de travail a dû être adapté à ces circonstances inédites.

Je souhaite adresser mes premières pensées aux trop nombreuses familles endeuillées par la pandémie et à celles que la crise a plongées dans les difficultés financières ou sociales. Je dédicace par ailleurs mes plus vifs remerciements aux personnels des secteurs de la santé, aux agents de la Ville de Huy et à tous les travailleurs qui ont permis, malgré tout, à notre société de continuer à fonctionner.

Au sein de notre administration, nous avons mis en œuvre divers dispositifs et mené de nombreuses actions afin de venir en aide, tant que faire se peut, à notre population, aux commerces et autres institutions impactées par cette crise sans précédent.

En ces temps difficiles, j'ai pu constater le civisme de la plupart de nos concitoyens qui, pour le bien commun, ont pris à cœur de respecter les consignes édictées. J'ai également été marqué très positivement par le gigantesque élan de générosité et de solidarité qui s'est exprimé dans nos quartiers et villages.

À l'aube de lendemains assurément meilleurs, prenez bien soin de vous et de vos proches.



HOMMAGE AUX DÉFUNTS

Des êtres chers, des amis, des connaissances ont été emportés par le coronavirus et nous souhaitions ici rendre hommage à leur mémoire et transmettre à leurs proches nos pensées émues.

SOMMAIRE

2>3 Intro/Édito

4>5 Vous êtes formidables !

6 Gestion de crise

7 Commerce

8>9 Actu masques Écoles / Maisons de repos

10 Mobilisation

11 Initiatives

12 Citoyens informés

CYBER-ACTU

Facebook
Ville de Huy (Officiel)

Instagram
villedehuyofficiel

YouTube
Ville de Huy Officiel

Twitter
VilledeHuy

COLOPHON

Huy mag Hors-série - Mai 2020
Éditeur responsable : Christophe Collignon, bourgmestre // Coordination rédactionnelle : Service communication, Jean-Luc Braida, Anne Vanbrabant // Layout : Élise Truyen // Merci à l'ensemble des personnes qui, au sein des différents départements communaux, ont apporté leur contribution rédactionnelle à ce numéro. Ville de Huy, 085/21 78 21 - communication@huy.be - www.huy.be

VOUS ÊTES FORMIDABLES ! Professionnels & citoyens



Depuis le début de la crise, vous faites chaque jour de nombreux efforts pour combattre le Covid-19. Gestes sanitaires, distanciation sociale, limitation des déplacements : vous faites de votre mieux et nous vous en remercions. Vous êtes aussi très nombreux à vous montrer soucieux du bien-être d'autrui. Grâce à vos contributions, si petites soient-elles, vous aidez ceux qui en ont le plus besoin. MERCI à VOUS !

Vous faites chaque jour de nombreux efforts pour combattre le Covid-19. Bravo à tous !

AUX ADMIRABLES PERSONNELS SOIGNANTS



Nous les applaudissons chaque soir à 20h depuis le début de la crise en signe de reconnaissance et de remerciement. **Eux, ce sont les soignants, infirmières, infirmiers et médecins qui sont directement confrontés à la maladie qu'ils ont pour mission de combattre au sein de leur hôpital.** Une mission périlleuse car le mal livre difficilement tous ses secrets et il attaque sans distinction ceux qui se dressent sur son chemin. De par le monde, le corps médical a d'ailleurs payé un lourd tribut au Covid-19. Si un nombre important de décès est aussi malheureusement à déplorer au sein de notre population, de nombreuses guérisons continuent de venir récompenser l'admirable et précieux travail de prise en charge et de soins prodigués dans nos hôpitaux et, particulièrement, en ce qui nous concerne, au Centre Hospitalier Régional de Huy. Une prise en charge qui débute, souvent, à l'occasion d'un contact avec le médecin de famille, l'infirmière ou l'infirmier à domicile, voire l'aide familiale, seuls liens entre certains aînés et le monde extérieur. Aux pompiers et ambulanciers, en suivant un protocole très strict, d'assurer ensuite le délicat transfert des malades vers l'hôpital où tout sera mis en œuvre pour les conduire à la guérison. Des malades issus, fréquemment, de maisons de repos lourdement frappées par l'épidémie. Là aussi, les travailleurs sont en première ligne et font face avec un professionnalisme exemplaire.

Mais n'oublions pas non plus qu'aux côtés de ces « blouses blanches » qui combattent au front, des logisticiens, des techniciens, des laborantins, du personnel d'entretien et des agents administratifs participent au bon fonctionnement de nos hôpitaux et à l'efficace prise en charge de nos victimes du coronavirus. Que tous ici soient chaleureusement remerciés…

AUX HÉROS DU QUOTIDIEN

Le confinement a paralysé de nombreuses composantes de la société, mais l'autorité qui l'a décrété a aussi veillé à nous permettre de continuer à accéder à un certain nombre de besoins essentiels. **Ainsi, alors que de nombreux travailleurs étaient invités à télétravailler, que d'autres étaient dispensés de service ou placés en chômage économique, des femmes et des hommes ont continué à prendre quotidiennement le chemin du travail pour que nos besoins soient satisfaits.** Nous pensons ici, bien sûr, aux pharmaciens et à tous les autres professionnels de la santé, à toutes ces personnes employées dans les grandes surfaces et les magasins alimentaires, aux marchands de journaux, chauffeurs des transports en commun, à l'ensemble du personnel qui compose la chaîne d'approvisionnement, aux agents de la poste, aux éboueurs, aux enseignants, éducateurs et puéricultrices qui ont permis aux garderies et crèches de continuer à ouvrir, aux fonctionnaires qui ont assuré la continuité du service public et participé à la gestion de la crise, à nos services de police chargés, en plus de leurs missions quotidiennes, de faire respecter le confinement, et à tous ceux que nous avons peut-être omis de citer et qui, de près ou de loin, ont œuvré et œuvrent encore au bon fonctionnement de la société en cette période inédite.

AUX HUTOIS QUI FONT FACE !

Au vu de la situation sanitaire du pays, nos précieuses libertés ont été sérieusement bridées. Rassemblements interdits, déplacements limités, interdiction de rendre visite à des proches, fermeture de commerces et des écoles, arrêt des activités culturelles, sportives et de loisir, réorganisation de l'exercice du travail, jamais nous n'aurions soupçonné devoir vivre un jour avec pareilles contraintes. Et pourtant, vous avez fait face. **Courageusement, respectueux des mesures imposées, vous avez appris à vivre autrement, vous vous êtes montrés patients et avez fait preuve d'une grande discipline dans l'attente de jours meilleurs.** Soyez-en chaleureusement remerciés. Mais attention, toutefois ! La lutte face au Covid-19 n'est pas encore terminée et le respect des mesures édictées pour l'éradiquer est plus que jamais exigé.

Ensemble, nous y arriverons !

C'est une véritable chaîne de solidarité qui s'est mise en place.

DES CITOYENS SOLIDAIRES, ACTIFS ET GÉNÉREUX

Dès le début de la crise, il s'est avéré que notre personnel soignant ne disposait pas d'un stock de matériel de protection suffisant pour faire face à une crise de longue durée ; il fallait dès lors remédier à cette carence. De plus, de nombreux travailleurs exposés au risque de contamination, car en contact étroit avec la population ou avec des personnes à risque devaient aussi être équipés afin que leur santé soit préservée. **Cette situation chaotique d'un point de vue logistique a amené de nombreux citoyens à entrer en action. De manière individuelle ou à l'occasion de collectifs créés spontanément.** Mobilisation de couturières et de techniciens en imprimante 3D, recherche de stocks de tissus, d'élastique, de fil ou de feuilles en plexiglas pour confectionner des masques, des visières, des blouses ou des calots, organisation de l'enlèvement des équipements réalisés et de leur dépôt, c'est une véritable chaîne de solidarité qui s'est mise en place.



Et puis, il y a toutes ces personnes qui ont fait des dons. Des dons de matériel pour confectionner masques, blouses etc, comme évoqué ci-avant. Des dons de masques, et notamment celui effectué par ce Hutois qui a mobilisé ses contacts en Chine pour offrir 10.000 masques chirurgicaux à la Ville. Des dons de nourriture sous la forme de repas offerts par de nombreux commerçants au personnel du CHRH. Un hôpital en faveur duquel beaucoup de citoyens et d'entreprises ont aussi généreusement délié les cordons de la bourse. Autant d'élans de générosité et de solidarité qui illustrent la capacité qu'ont certains à se mobiliser face à l'adversité. Bravo !



À tous les professionnels & citoyens actifs

RCI

Plusieurs sportifs ont répondu à l'appel de la Ville à délivrer aux Hutois un message de respect des consignes durant le confinement. Les vidéos sont à découvrir sur la page Facebook et le compte Twitter Ville de Huy (Officiel). Merci @LionelBosco, @JeanmichelSaive, @ChristopheBrandt, @CassandreEvans et @JacquesBorlée pour leur participation.

#restecheztoi #restezchezvous







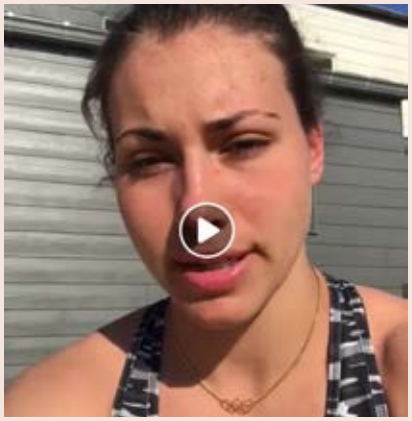



Ville de Huy (Officiel)

GESTION DE CRISE

Centralisation, étude et relais des directives et conseils émanant du fédéral.

UNE TASK FORCE LOCALE POUR FAIRE FACE À LA CRISE

Dès le début de la crise, une task force locale relative au COVID-19 a été mise en place à Huy à l'initiative du bourgmestre. À l'occasion de cette task force, le bourgmestre et l'administration suivent l'évolution de l'épidémie du COVID-19 ainsi que les directives et conseils prodigués par le SPF Santé publique. Médecins, police, pompiers, ou encore CPAS, ont été associés à cette coordination.


© A.Vbb.

HUY, PORTE-VOIX DE L'ARRONDISSEMENT

Huy représente l'arrondissement Huy-Waremme au niveau provincial.

Le bourgmestre de Huy a été désigné afin de représenter les bourgmestres de l'arrondissement Huy-Waremme à la task force du gouverneur. Avec les représentants de l'arrondissement de Liège et de Verviers, mais aussi avec le représentant de la communauté germanophone, il a, lors de chaque réunion, relayé les questions et les préoccupations de notre région, pris connaissance des derniers développements présentés par le gouverneur ainsi que par les cinq disciplines amenées à intervenir en situation de crise. Ensuite, il a répercuté l'ensemble des informations aux bourgmestres de l'arrondissement. Ces réunions se sont dans un premier temps tenues au palais provincial. Ensuite, par précaution, elles ont été organisées par vidéoconférence. Actuellement, elles ne sont plus quotidiennes, mais se déroulent plutôt un jour sur trois.

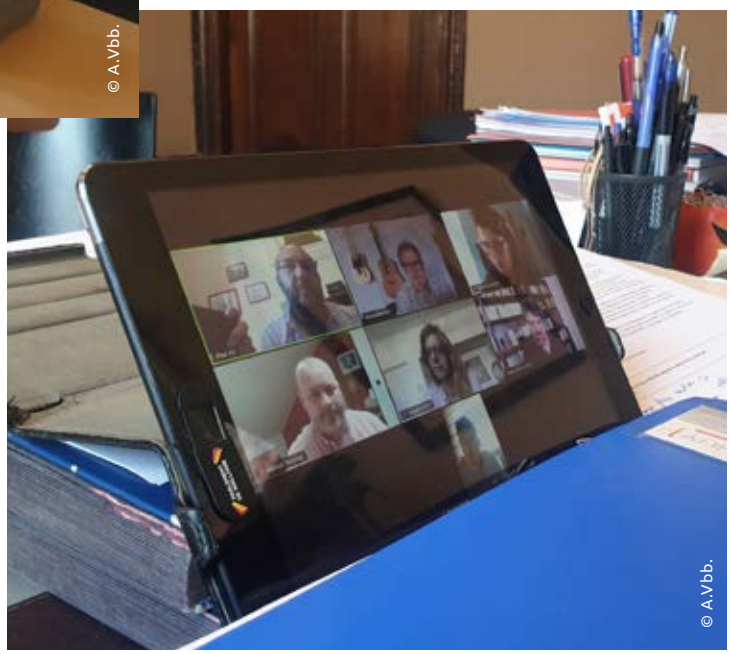
© A.Vbb.

INFORMER LE CONSEIL COMMUNAL

Chaque parti suit, en toute transparence, la gestion locale de la crise.

Alors que le conseil communal n'a pu se tenir à cause de la crise, **c'est par vidéoconférence que les chefs de groupe de chaque parti ont été informés des décisions prises relative au Covid-19.** Ce système permet aux différents partis de suivre la gestion locale de la crise. Les élus peuvent de la sorte poser des questions, obtenir des réponses et faire part de suggestions.

www.huy.be

ET L'INFO AU CITOYEN ?

Une fois validées par le fédéral, les informations officielles collectées à destination du citoyen sont ensuite relayées via nos canaux officiels. Il en est de même avec les informations et initiatives communales. Restez vous-même au plus près de l'actualité Covid-19 grâce à ces différents canaux de communication. Des questions ? Des services ciblés sont à votre disposition. Voir dos de couverture P.12.

COMMERCES

LA VILLE SOUTIENT SES COMMERÇANTS

Report des taxes, étalement des paiements, exonérations diverses, suspension des loyers.

Nos commerçants et indépendants sont en souffrance depuis le début de la crise et la Ville de Huy a immédiatement souhaité leur adresser un message fort en adoptant différentes mesures. Ainsi, le collège communal, étant donné les pouvoirs spéciaux qui lui étaient accordés par le gouvernement wallon, a tout d'abord décidé de retarder au second semestre l'enrôlement des taxes dues pour l'exercice 2020 pour les entreprises touchées par la crise. Il a ensuite demandé au directeur financier de bien vouloir examiner avec la plus grande bienveillance les demandes d'étalement des paiements qui lui seraient soumises par les contribuables. Enfin, il a décidé de différentes exonérations proportionnelles à la durée des mesures de confinement. Elles concernent : le montant annuel de la taxe sur les paris, la redevance d'occupation du domaine public par des terrasses, la redevance de droits de place sur les marchés et sur les fêtes foraines. Par ailleurs, le collège communal a aussi décidé de suspendre la perception des loyers d'avril pour ses bâtiments à baux commerciaux.



Livraison d'un "Covid bag" à destination des commerces.

#HuyÀVosCôtés Je soutiens mon commerce local

CHACUN S'ORGANISE ET LA FÉDÉRATION AGIT !

Dès l'annonce de la fermeture des commerces, certains de nos commerçants ont réagi en mettant en place un service de livraison à domicile ou de « take away » dans le respect des règles édictées, alors que d'autres décidaient, la mort dans l'âme, de baisser le volet, de placer leur personnel en chômage économique et de solliciter l'octroi de la prime « droit passerelle » pour interruption forcée. Cette situation problématique exceptionnelle, la Fédération des Commerçants a aussi décidé d'y faire face en agissant concrètement. Elle a ainsi organisé, à destination de ses membres et avec le concours de la Ville pour le volet logistique, **la livraison de « Covid bag » comprenant 250 ml de gel hydroalcoolique, des stickers #Huyàvoscôtés « Je soutiens mon commerce local » destinés à la vitrine et au véhicule des adhérents et dix masques en tissu réutilisables.** Elle a aussi mis en vente des masques par conditionnement de dix unités au prix de 20 €, dont 80 % seront reversés à l'association Think Pink qui lutte contre le cancer du sein.

Sous l'impulsion de son nouveau président Joachim Dehaye et de son équipe dirigeante, la Fédération a relancé une campagne d'adhésion tout en permettant aux actuels et futurs affiliés de différer le paiement de leur cotisation de 150 € T.V.A.C. jusqu'en décembre 2020. Les commerçants ont aussi élaboré un plan de relance du commerce axé sur une importante campagne de promotion via la presse quotidienne, la mise en ligne d'un nouveau site Internet et l'organisation d'une tombola dotée de nombreux bons d'achat. Cette nouvelle dynamique, la Fédération des Commerçants, Artisans et Indépendants de Huy a eu l'occasion de la présenter le 29 avril dernier lors d'une réunion organisée à l'initiative du bourgmestre. Christophe Collignon a profité de l'occasion pour réaffirmer le soutien de la Ville à ce secteur en difficulté en faveur duquel différentes aides, comme le financement d'une campagne de promotion sur les ondes radio prévue courant mai, seront accordées à l'avenir.

HUY AU PLAISIR, UNE PLATE-FORME DE COMMANDE EN LIGNE

Durement touché par la crise, le secteur Horeca a dû se réinventer en attendant des jours meilleurs.



Pour aider les restaurateurs qui faisaient le choix de mettre en place un système de livraison à domicile ou de « take away » afin de ne pas interrompre totalement leur activité et de satisfaire une certaine demande, Tanguy Seynave, un jeune Hutois, étudiant en commerce extérieur, a eu **l'idée de créer une plateforme numérique de commande en ligne.** Baptisé « Huy au plaisir », cet outil numérique, au moment d'écrire ces lignes, avait déjà séduit six restaurateurs et satisfait des centaines de clients. Une initiative qui méritait d'être soulignée. **www.huyauplaisir.be**



DES MASQUES DE CONFORT OFFERTS À TOUS LES HUTOIS

Le collège communal a fait le choix d'acquérir des masques de confort destinés aux Hutois. 21.311 masques ont été commandés pour un montant total de 42.622 euros. Chaque Hutois a donc reçu un masque lavable de confort en tissu accompagné d'une lettre et d'informations concernant son utilisation.

Afin d'éviter tout rassemblement et tout risque de propagation du Covid-19, le collège communal a décidé de livrer ces masques au domicile de chaque Hutois. C'est sur base volontaire que des agents de chaque service ont pris part à cette grande distribution !

MERCI à tous !

Portez le masque vous-même si vous êtes malade. N'utilisez pas ce masque de confort pour approcher ni pour soigner une personne infectée.
Évitez surtout d'infecter les autres !
Comportez-vous comme si vous étiez infecté et que la personne devant vous l'est également.

les 6 conseils

d'une bonne utilisation

Le masque fourni est composé de deux couches en coton (antibactériennes) ainsi que d'une troisième couche en polyamide, placée au centre à titre de « filtre ». Ces 3 couches sont fixes et rendent le masque imperméable. Cette imperméabilité a été testée et approuvée, à titre de masque de confort, par un hôpital régional renommé.

- Lavez-vous les mains à l'eau et au savon soigneusement pendant 30 secondes, incluant les pouces et le dos de la main, avant de toucher le masque. Utilisez les extrémités des rubans pour appliquer le masque. Ne touchez pas des doigts l'intérieur du masque.
- Portez le masque uniquement si nécessaire. Par exemple, lors d'une quarantaine à domicile, quand d'autres personnes sont présentes dans la pièce, en cas de rendez-vous inévitables ou lors de vos sorties publiques (courses, etc.).
- Respectez les règles de base, même si vous portez un masque : lavez-vous les mains, ne vous touchez pas le visage, gardez suffisamment de distance et évitez les autres si vous vous sentez malade.

Les masques chirurgicaux sont à usage unique. Ils ne peuvent être réutilisés ni lavés.

- Assurez-vous que votre masque soit adapté le mieux possible à votre visage. Positionnez-le pour que vous puissiez respirer au travers du masque, par la bouche ainsi que par le nez.
- Les masques sont moins efficaces pour les enfants. Remplacez régulièrement leur masque.
- Stérilisez chaque masque buccal après chaque port excédant une durée de 4 h. Bien que les masques soient lavables à 90 degrés, nous vous conseillons de les laver à une température minimale de 60 degrés pendant 30 minutes ou en les faisant bouillir dans une casserole pendant 5 min. Ils doivent impérativement être complètement secs avant l'usage suivant.

Ne mettez pas de masque aux enfants en bas-âge. Pour plus d'infos, consultez votre pédiatre.

Scanne-moi et découvre en vidéo tous les bons gestes à adopter !

Plus d'infos, vidéos ou encore tutoriels pour réaliser vous-même vos masques de confort sur le site officiel relayé par le SPF Santé Publique

www.faitesvotremasquebuccal.be

Sachez encore que le port du masque n'est qu'une mesure additionnelle à la distanciation sociale et aux mesures d'hygiène.
Même s'il est conseillé, il n'offre pas une protection totale. Il est donc plus que nécessaire de continuer à suivre les prescriptions du fédéral.

Lavez-vous régulièrement les mains.

Utilisez toujours des mouchoirs en papier. Un mouchoir ne s'utilise qu'une fois. Jetez-le ensuite dans une poubelle fermée.

Si vous n'avez pas de mouchoir à portée de main, éternuez ou toussez dans le pli du coude.

Restez à la maison si vous êtes malade et prenez contact avec votre médecin traitant.

Respectez les règles de distanciation sociale.

DES MASQUES LIVRÉS AUX PROFESSIONNELS


© D.DH.

À Huy, une politique de livraison des masques est préférée à une politique d'enlèvement. C'est d'ailleurs le mot d'ordre depuis que les villes et communes sont amenées à distribuer des masques de protection à différents publics cibles. Depuis le début de la crise, c'est le Service des travaux qui se charge de livrer les masques au domicile ou au siège social des différents publics cibles, ou encore aux institutions. Ce travail chronophage permet de limiter les risques de contact et donc de transmission de la maladie. Les villes et communes ont eu et ont toujours un rôle essentiel à jouer dans ces distributions de masques. Elles ont reçu des listes incomplètes de professionnels de la santé et se sont chargées de les mettre à jour afin de tenter de distribuer les masques à ceux qui sont en exercice et qui en ont donc grand besoin. Il s'est vite avéré que les masques venant de la Région wallonne et plus rarement du fédéral n'étaient pas suffisants pour répondre aux besoins de tous les professionnels de la santé.

La Ville, qui avait commandé sur ses deniers des masques réutilisables de type K 95, étudie chaque jour les demandes qui lui sont adressées et livre quotidiennement des masques à ceux qui sont à court ou qui ne sont pas retenus comme publics prioritaires par les pouvoirs supérieurs.

De la même manière, des visières de protection sont produites par la Ville et livrées à des professions particulièrement exposées qui en font la demande.

Ce sont des infirmiers à domicile, des aides familiales, la zone de police, la prison, des médecins généralistes, des pharmaciens, des sociétés de transport de malades, des accueillantes conventionnées, des dentistes, des homes pour personnes âgées, ou encore des centres pour handicapés, qui ont été desservis.

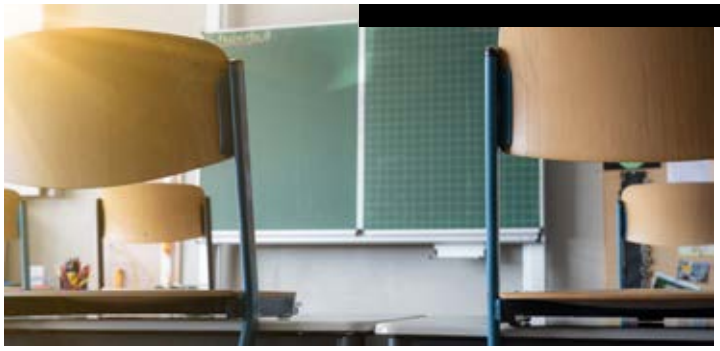

reprise ÉCOLES & GARDERIES communales

La décision de confiner la population a entraîné la suspension des cours dans les écoles. Néanmoins, les établissements scolaires se devaient d'organiser une garderie au bénéfice, prioritairement, des enfants des personnes exerçant une profession en première ligne (soignants, policiers…).

Toutes les écoles communales se sont donc organisées en prenant toutes les précautions d'usage pour répondre à la demande. À l'organisation de ces garderies (également ouvertes durant les vacances de Pâques) est ensuite venue s'ajouter, pour les écoles, la perspective de la reprise des cours. L'objectif a été de permettre aux élèves de 6e primaire de poursuivre leur apprentissage dans la perspective de l'important passage en secondaire. Un cadre strict a toutefois été posé : deux jours de classe par semaine, des salles de cours quadrillées (8 m² pour les enseignants, 4 m² par élève), dix élèves maximum par classe, des masques pour les enseignants, du gel hydroalcoolique en différents endroits de l'école… Complémentairement à cela, une garderie ouverte à tous a dû être organisée. Au fil de l'évolution de la crise, les établissements scolaires font le maximum pour s'adapter aux mesures qui les concernent.

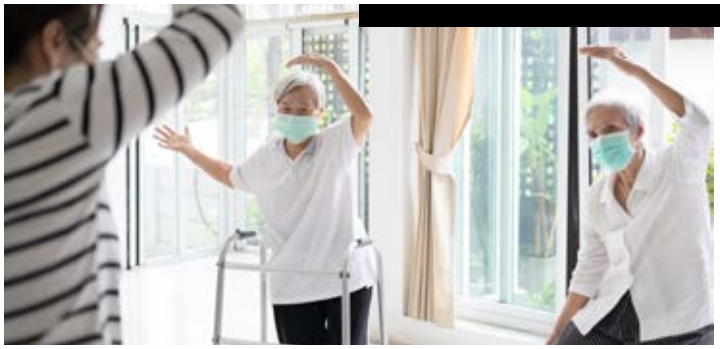

soutien aux MAISONS DE REPOS

Les maisons de repos et les maisons de repos et de soins sont particulièrement impactées par la crise du Covid-19 car les personnes âgées sont les plus vulnérables et certains travailleurs ont eux-mêmes été touchés par cet ennemi invisible.

L'encadrement, les soins et l'attention apportés par toutes les équipes à leurs résidents, isolés et privés de la visite de leurs proches, sont toutefois à la hauteur de cette crise sans précédent dont on ne connaît pas l'issue. On ne peut que remercier toutes ces personnes pour leur investissement et leur professionnalisme. Rapidement, la Ville a souhaité apporter son soutien à ce secteur en souffrance, qui a déploré de trop nombreuses victimes. Un soutien moral, mais pas seulement. Ainsi, elle a assuré la logistique de la distribution des masques au sein des établissements. De même, consciente que les problématiques auxquelles les maisons de repos sont confrontées sont nombreuses, via ses différentes équipes sur le pont quotidiennement, elle a répondu et continue de répondre à des demandes spécifiques, ou elle les fait remonter vers les instances supérieures en vue de dégager des solutions. Plus que jamais, la Ville est à leur côté.

MOBILISATION SERVICES & CITOYENS



APPELS QUOTIDIENS AUX 70 ANS ET + PLUS DE 200 INSCRITS

Un plan d'entraide proposé par la Ville de Huy, son Service prévention et le CPAS. Dès le début de la crise, les Hutois de 70 ans et plus ont été avertis par courrier du lancement du plan d'entraide local qui doit leur permettre de vivre cette période délicate d'isolement le moins difficilement possible. Concrètement, ces citoyens ont été invités à s'inscrire afin d'être appelés quotidiennement jusqu'à ce que les mesures fédérales relatives au Covid-19 soient levées. C'est le Service de prévention de la Ville qui est chargé de téléphoner quotidiennement aux personnes inscrites afin de s'assurer que leurs besoins sont rencontrés. Lorsque ces personnes ont des difficultés, leurs demandes sont transmises au CPAS qui est chargé d'y répondre. Si les demandes deviennent trop importantes pour être prises en charges par le seul CPAS, la Ville mobilisera du personnel. Ce plan, calqué sur le mode de fonctionnement du plan canicule, est très bien accueilli par les 70 ans et plus, mais aussi par ceux dont la santé est affaiblie.
Pour bénéficier du plan d'entraide, il est toujours possible de s'inscrire au 085/41 02 30 (CPAS), de 8h à 12h et de 13h30 à 16h (du lundi au vendredi), ou par courriel : prevention@huy.be


© J.-L.B.

LE SERVICE DES TRAVAUX INSTALLE DES PLEXIS

La pandémie du Covid-19 a nécessité que l'on équipe son espace de travail afin de limiter sa propagation. Ainsi, comme les grandes surfaces l'ont rapidement fait pour protéger leurs caissières et caissiers, la Ville a sollicité son Service des travaux pour qu'il installe des protections en plexiglas dans chaque bureau (hôtel de ville, population, urbanisme, état civil, commissariats de police…) susceptible d'accueillir du public. La Ville a également répondu à l'appel pressant de plusieurs pharmacies en équipant celles-ci du matériel adéquat.


© Sv. de prévention

ASSURER LA CONTINUITÉ DE LA DISTRIBUTION DES COLIS ALIMENTAIRES

Des mesures ont été prises afin de permettre aux banques alimentaires d'assurer la continuité de la distribution des colis alimentaires malgré les difficultés liées à la pandémie de Covid-19. Les bénévoles étant pour la plupart âgés, ces derniers redoutent d'être contaminés et ne participent donc plus aux distributions. Pour répondre à cette problématique, le Service de prévention est mobilisé pour venir en renfort aux bénévoles lors des distributions ainsi que pour faire respecter les règles de distanciation sociale.
Un autre problème est la raréfaction des invendus alimentaires. Pour remédier à cela, la Ville de Huy se chargera aussi d'aider les banques alimentaires à s'approvisionner. Le dispositif sera réévalué et, si nécessaire, adapté pour permettre la continuité des distributions.



plateforme D'ENTRAIDE AUX CITOYENS

Nombreux sont les citoyens qui ont présenté leurs services pour venir en aide aux personnes vulnérables, c'est pourquoi nous les remercions.
En cette période de crise, nous vous invitons toutefois à faire preuve d'une vigilance extrême. Certains individus peu recommandables n'hésitent pas à faire des offres de service, même à votre porte.

Pour la Ville de Huy, la coordination de cette entraide citoyenne est assurée par le Service de prévention.

Vous souhaitez apporter votre aide ?
Vous avez besoin d'aide ?

Contactez nous via l'adresse prevention@huy.be
ou appelez le 085/21 78 21
(du lundi au vendredi, de 8h à 12h30 et de 14h à 16h).

Nous tenterons au mieux de répondre aux besoins et/ou de vous mettre en contact avec les bonnes personnes.
Une attention particulière doit être réservée à nos aînés. Ne les oubliez pas, ils ont certainement le téléphone ! Rompre l'isolement par un simple coup de fil peut déjà les aider fortement.
Nous vous encourageons bien entendu à poursuivre toutes les démarches de solidarité spontanées entre voisins. Il est néanmoins impératif pour tous de respecter l'ensemble des mesures d'hygiène et de distanciation sociale.

INITIATIVES ENVERS LES CITOYENS



BIBLIOTHÈQUE & ESPACE PUBLIC NUMÉRIQUE (EPN)

La Bibliothèque et l'EPN ont, depuis le début de la crise mis en place des animations pour conserver le lien avec leurs utilisateurs. Car, même si le bâtiment est fermé, les équipes ont continué à travailler et ont notamment proposé des cours et un blind text en ligne.

UNE FORMATION À DISTANCE POUR LES SÉNIORS

En cette période, l'Espace Public Numérique (Bibliothèque) de la Ville de Huy ne vous oublie pas ! Depuis le 26 mars, une animation/formation interactive est proposée directement sur votre ordinateur, à distance, à laquelle vous pouvez prendre part (dans la limite du nombre de personnes présentes) sans bouger de chez vous. Cette animation gratuite se déroule tous les jeudis matins durant cette période de confinement ! Après inscription (epnhuy@gmail.com), un mail vous communiquera le lien pour accéder à la formation et un formulaire permettra de partager vos souhaits d'animation.

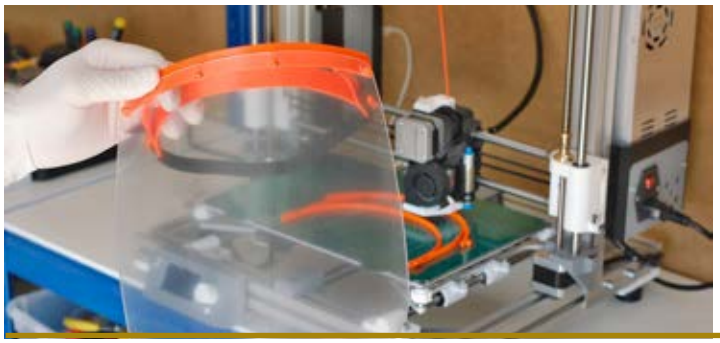

DES VISIÈRES FABRIQUÉES PAR L'EPN

L'EPN de Huy produit, au moyen du matériel du CréaBib, des visières qui sont distribuées aux publics cibles que sont les dentistes, kinés et infirmiers à domicile, mais aussi à d'autres professions. Ces visières, réalisées en PLA, sont conçues par l'imprimante 3D du CréaBib. Lino, l'agent communal qui est à l'initiative de la démarche, produit ces visières. Afin d'optimaliser le rendement de l'imprimante 3D, son travail a été adapté.

L'UTD OFFRE UN LIVRE

À ceux qui étaient en panne de lecture, l'Université du Temps Disponible a décidé d'offrir gratuitement, sur simple demande, le livre rédigé par Gilbert Plumier, un de ses anciens membres, et l'historienne Mélodie Brassinne : « 1917 : évacués français en région hutoise », un événement historique local, ignoré de beaucoup… Avec 240 demandes d'envoi de l'ouvrage, l'opération a rencontré un succès inattendu.

BLIND TEST DE L'ATELIER ROCK

Jamais à cours d'inspiration, l'Atelier Rock a rapidement répondu au besoin d'animation des citoyens confinés en leur proposant, sur **Facebook**, une page « Feel good music » permettant à tout un chacun de partager ses goûts musicaux, mais aussi un blind test live. Comme celui-ci a rapidement rassemblé de nombreux adeptes, ce qui devait être un « one-shot » est devenu un rendez-vous régulier et très attendu le vendredi dès 19h.

LA MÉZON CONFINE MALIN

La maison des jeunes n'a pas souhaité rompre le lien avec ses membres qui fréquentent d'ordinaire ses locaux du quai Dautrebande. Mais, puisqu'il fallait répondre aux mesures de distanciation sociale, c'est via un groupe **Facebook** que les animateurs ont décidé de maintenir le contact avec les jeunes. Concours, jeux de société, échanges, communications et conseils utiles, la vie à La Mézon, c'est presque comme avant…

CENTRE CULTUREL PAUSE COCOON

« Je voulais juste partager cette histoire, vous faire rencontrer ces personnages, vous faire découvrir ce livre, et peut-être, pourquoi pas, vous donner l'envie de le feuilleter vous-même, à la maison. » Gaba, animateur au Centre culturel, raconte de belles histoires aux plus jeunes, lors d'une « pause cocoon » à voir et à écouter via la page **Facebook** du Centre culturel.



soutien aux COMMUNES BÉNINOISES qui participent au PCIC

Dans ce contexte de pandémie, alors que la Ville de Huy prend des initiatives et des mesures concrètes en faveur de sa population, elle a aussi le souci de prendre contact avec ses villes jumelées.

C'est ainsi qu'à l'initiative du partenariat belgo-béninois Huy-Natitingou et avec la contribution de l'UVCW, un document reprenant quelques pratiques et ressources pour agir au niveau municipal, à l'occasion de la lutte contre le coronavirus (Covid-19), a été envoyé à toutes les communes béninoises participant au Programme de Coopération Internationale Communale (PCIC).
Le PCIC ne permettra pas de financer des actions spécifiques liées à la crise actuelle, puisqu'il émarge à la ligne budgétaire en faveur du développement et non à celle de l'aide urgente et humanitaire. Mais, puisque la Belgique se trouve être parmi les pays européens déjà assez largement touchés par le virus, nous avons estimé utile de partager avec nos partenaires africains quelques pratiques qui ont été mises en œuvre au niveau de la commune en coordination avec les différentes autorités belges. Mais il est évident que chaque municipalité définit les mesures concrètes les plus adaptées à sa population.
Cette crise a démontré, une fois de plus, que les outils que nous mettons actuellement en place au Bénin via le Programme CIC, que ce soit concernant l'état-civil, la cartographie ou d'autres domaines, seront très utiles dans la mise en œuvre de futurs plans d'urgence. Mais le coronavirus ne va malheureusement pas attendre qu'ils soient fonctionnels pour se propager partout dans le monde.

citoyens INFORMÉS

Retrouvez ci-dessous tous les services, adresses et numéros utiles mis à votre disposition pour répondre au mieux à vos interrogations et vous soutenir face à cette crise sanitaire.

www.info-coronavirus.be

www.huy.be

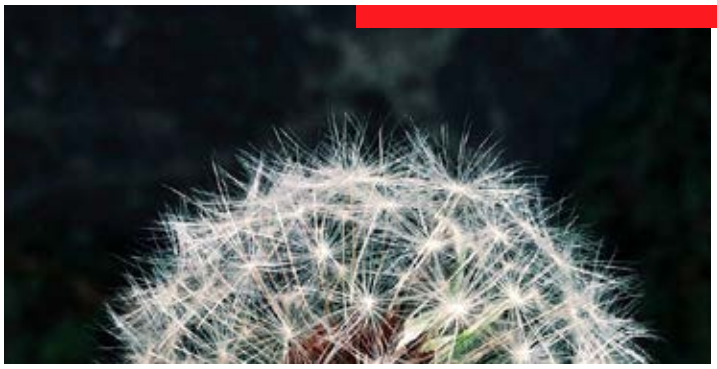

inscrivez -VOUS

Informations communales & fédérales

.be alert

BE-Alert permet d'avertir la population en cas de situation d'urgence sur le territoire communal. Votre ville dispose de ce système lui permettant de vous informer immédiatement d'une situation d'urgence via SMS, e-mail ou téléphone, de manière officielle, sûre et sécurisée. Il est possible d'enregistrer plusieurs adresses et numéros de téléphone. Vous habitez à Huy et travaillez à Bruxelles, Liège, Namur…? Enregistrez les deux adresses et restez toujours informé. En cas de situation d'urgence, il est aussi possible d'envoyer un message de manière localisée, en se basant sur le lieu de l'incident. Toute personne physiquement présente dans cette zone reçoit alors un message sur son téléphone mobile. Vous pouvez de la sorte être alerté, même si la situation d'urgence n'est pas liée aux adresses mentionnées dans le système ! **Il est donc très important de vous inscrire à BE-Alert et c'est gratuit !** **Rendez-vous sur www.be-alert.be**

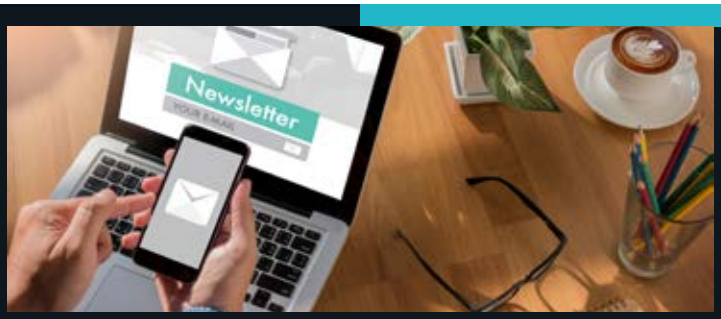

inscrivez -VOUS

Abonnez-vous à notre newsletter hebdomadaire et suivez toute l'actu hutoise !

Afin de vous informer des dernières news de la Ville, des services mis à votre disposition et, bien sûr aussi, des événements culturels, sportifs ou encore festifs, nous vous invitons à vous abonner à notre newsletter hebdomadaire. Claire et agréable, celle-ci vous apportera chaque lundi un condensé de toute l'actu.

Inscriptions : www.huy.be



la bonne INFO

Vous vous posez des questions sur les mesures à prendre pour vous protéger et protéger vos proches de la pandémie de Covid-19 ?

www.droitbelge.be > Nouvel arrêté ministériel Covid-19 / **www.info-coronavirus.be >** Questions sur la maladie ou sur les mesures prises pour empêcher sa propagation ? / **www.huy.be >** Toutes les informations communales et les initiatives prises par l'autorité communale / **085/21 78 21 - prevention@huy.be >** Besoin d'aide ou envie de proposer votre soutien ? Rejoignez la plateforme du Service de prévention de la Ville / **0800/14 689 >** Questions relatives à la santé ou l'ordre public / **0800/120 33 >** Questions relatives à l'économie.

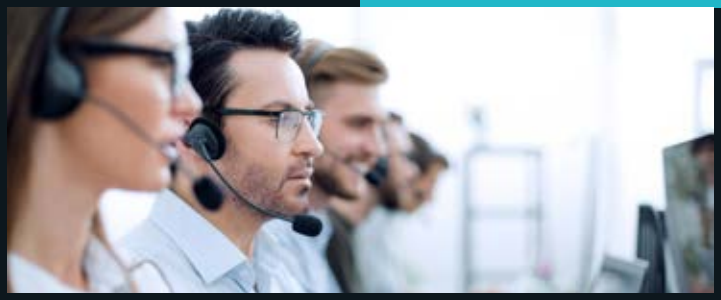

la bonne ÉCOUTE

Tous les numéros ou sites utiles afin de ne pas rester seul face à une situation compliquée nécessitant de l'aide.

112 > Urgence médicale / **101 >** Urgence nécessitant une protection (police) / **107 >** Besoin de parler ? Télé-accueil / **103 >** Écoute-Enfants en difficulté / **0800/32 123 >** Centre de prévention du suicide (7j/7-24h/24) / **0800/30 030 >** Écoute violences conjugales / **0800/98 100 >** Violences sexuelles - SOS Viol / **0471/414 333 >** Épuisement parental - SOS Parents / **www.violencessexuelles.be >** Centre de prise en charge des violences sexuelles (CPVS) / **www.asblpraxis.be >** Aide aux auteurs de violences conjugales et/ou intrafamiliales